



INSTITUT
**CHARLES
DE GAULLE**
LIBAN



INSTITUT
**CHARLES
DE GAULLE**
LIBAN





« Dans tout cœur de Français digne de ce nom, je puis dire que le nom seul du Liban fait remuer quelque chose de très particulier. »

Charles de Gaulle
3 juillet 1931, Université Saint-Joseph, Beyrouth

SOMMAIRE

I. INTRODUCTION

II. CHARLES DE GAULLE

III. INSTITUT

IV. DIMENSIONS

V. ARCHITECTURE

INTRO DUCTION TION



HOMMAGE À UN HOMME D'EXCEPTION

Le 22 novembre 1890, naît Charles de Gaulle à Lille, au sein d'une famille catholique et patriote, qui lui prodigue une éducation conservatrice et traditionnelle. Le jeune Charles fait ses études primaires chez les Assomptionnistes puis chez les Jésuites, avant de rejoindre en 1907, l'école libre du Sacré-Cœur. Il se distingue, au fil de son éducation, par son goût pour l'histoire, son excellente mémoire et la qualité de ses compositions.

Tenté par la carrière des armes, il intègre en 1909 l'École militaire de Saint-Cyr où il reçoit une formation d'officier, avant de rejoindre le 33^e régiment d'infanterie d'Arras alors commandé par le colonel Pétain, qui formulera plus tard, à l'égard du sous-lieutenant de Gaulle, de très élogieuses appréciations. Ce n'est là, pour le futur général, que le début d'une longue carrière à l'envergure encore insoupçonnée.



Il s'illustre par son action durant la Première Guerre mondiale, se positionne en héros de la Deuxième, est élu président du gouvernement provisoire de la République française (GPRF) en 1944. Tour à tour chef des Français libres, dernier président du Conseil de la IV^e République et fondateur de la Ve République, il accèdera à la magistrature suprême en 1958 et s'attellera, tout au long de son mandat, à moderniser la France et consolider sa place sur l'échiquier mondial. Grâce à sa stature de véritable homme d'État, ses qualités de fin stratège et son action visionnaire, Charles de Gaulle finira par se tailler une place de choix au panthéon des grands hommes qui auront façonné l'histoire du XX^e siècle.

C'est pour rendre hommage à cette personnalité hors norme, qui a bien connu le Liban pour y avoir séjourné de 1929 à 1932, que le projet de l'Institut Charles de Gaulle - Liban a été conçu. À vocations muséale, pédagogique et professionnelle, l'institut sera érigé sur le campus de l'ESA, promouvra la mémoire du Général de Gaulle et le renforcement des échanges franco-libanais, et fera office de plateforme de recherche, d'échanges et de débats.

Le financement de ce projet ambitieux se fera à travers une collecte de fonds, les donations d'hommes et de femmes de bonne volonté et la contribution de mécènes désireux de voir s'implanter au cœur de la capitale libanaise, un institut prestigieux, ouvert sur le monde, et témoin des relations historiques entre la France et le Liban ainsi que de la richesse culturelle dont se prévaut le pays des Cèdres.

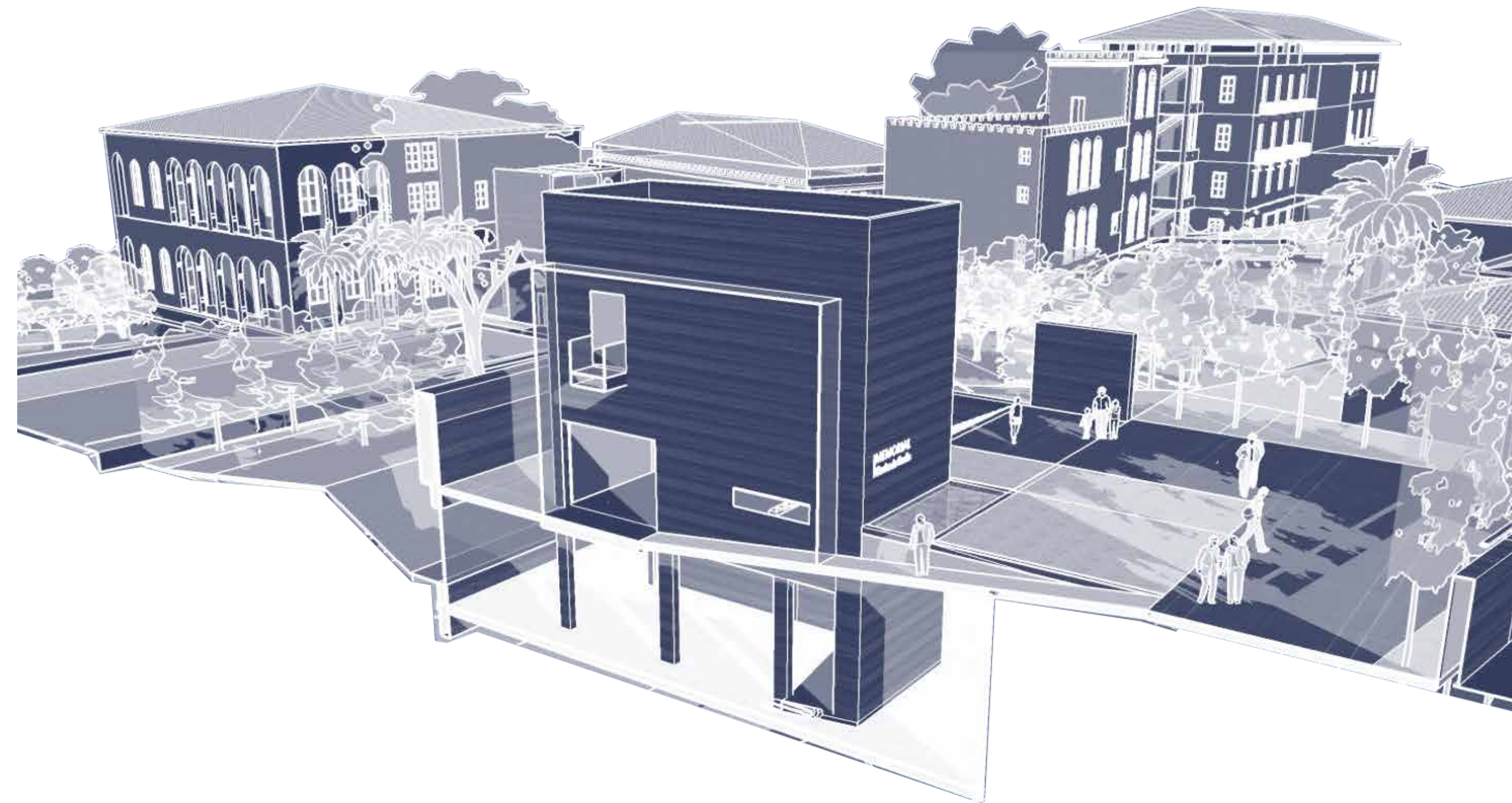

CHARLES DE GAULLE

1939 - 1945

SECONDE GUERRE
MONDIALE

- **3 septembre 1939:** la France et la Grande-Bretagne déclarent la guerre à l'Allemagne. Le colonel de Gaulle est nommé commandant des chars de la Ve Armée.
- **5 juin 1940:** le Président du Conseil des ministres, Paul Reynaud, nomme Charles de Gaulle sous-secrétaire d'État à la Guerre et la Défense nationale.
- **18 juin 1940:** Charles de Gaulle lance un appel à la résistance sur les ondes de la BBC.
- **Été 1940:** de Gaulle devient le chef de la France libre.
- **24-25 juillet 1941:** accords de Gaulle – Lyttleton qui organisent la coopération franco-britannique au Proche-Orient en sauvegardant les intérêts français.
- **27 juillet 1941:** en visite au Liban, dans le cadre d'une tournée régionale, de Gaulle déclare :
«... Les Libanais, libres et fiers, ont été le seul peuple [...] dont le cœur n'a jamais cessé de battre au rythme du cœur de la France ».
- **14 juillet 1942:** la France Libre change de nom et devient la France Combattante.

1939 - 1945

SECONDE GUERRE
MONDIALE

- **11 août 1942:** de Gaulle arrive à Beyrouth pour cinq semaines. Il rend visite au président libanais Alfred Naccache puis, accompagné par Catroux, il marche dans la capitale vers le Petit Sérail où il s'entretient avec le président du Conseil Sami Solh.
- **6 juin 1944:** débarquement allié en Normandie.
- **25 août 1944:** libération de Paris. De Gaulle prononce, à l'Hôtel de Ville, son discours devenu célèbre.
- **26 août 1944:** descente des Champs-Élysées sous l'acclamation des Parisiens.
- **10 décembre 1944:** signature, en URSS, du traité franco-soviétique d'assistance mutuelle en présence de Staline et de Gaulle.
- **8 mai 1945:** capitulation allemande. De Gaulle prononce un discours radiodiffusé annonçant la victoire.
- **13 novembre 1945:** Charles de Gaulle élu président du GPRF par l'Assemblée nationale constituante sans qu'il ait posé sa candidature.



1890 - 1914

LES ANNÉES DE FORMATION

22 novembre 1890: naissance à Lille dans la demeure de ses grands-parents maternels.

1896-1908: études primaires et secondaires chez les Assomptionnistes puis au collège jésuite de Vaugirard avant de rejoindre en 1907, l'école libre du Sacré-Cœur, à Antoing en Belgique.

1909: entrée à l'École militaire de Saint-Cyr où il reçoit une formation d'officier.

1er octobre 1913: promotion au grade de lieutenant.

1914 - 1918

PREMIÈRE GUERRE MONDIALE

2 août 1914: de Gaulle rejoint les armées du Nord-Est au sein du 33e régiment d'infanterie d'Arras

13 août 1914: première bataille du 33e régiment contre les Allemands à Dinant, en Belgique.

2 mars 1916: de Gaulle est blessé lors de la bataille de Verdun à Douaumont et fait prisonnier.

1916-1918: emprisonné en Allemagne, Charles de Gaulle tente cinq évasions.

3 décembre 1918: retour en France après la signature, le 11 novembre, de l'armistice avec l'Allemagne.

1919-1929

LA MARCHÉ CONTINUE

1919-1921: de Gaulle est affecté en Pologne, en guerre contre l'Armée Rouge.

Avril 1921: il épouse Yvonne Vendroux, avec laquelle il aura 3 enfants.

1924: publication de son premier livre, «La Discorde chez l'ennemi».

1929 - 1932

CHARLES DE GAULLE AU LIBAN

- **12 novembre 1929:** le commandant de Gaulle débarque à Beyrouth, affecté comme chef des 2e et 3e bureaux de l'état-major du général commandant supérieur des troupes du Levant. Il s'installe avec sa famille au Caracol Druze.
- **3 juillet 1931:** au cours d'un discours à l'université Saint-Joseph de Beyrouth, il exhorte la jeunesse libanaise à construire un État qui permette « la subordination volontaire de chacun à l'intérêt général... ».
- **Août 1931:** en collaboration avec le chef de bataillon Yvon, de Gaulle publie « Histoire des troupes du Levant » à l'Imprimerie nationale.

1939 - 1945

SECONDE GUERRE MONDIALE

• **3 septembre 1939:** la France et la Grande-Bretagne déclarent la guerre à l'Allemagne. Le colonel de Gaulle est nommé commandant des chars de la Ve Armée.

• **5 juin 1940:** le Président du Conseil des ministres, Paul Reynaud, nomme Charles de Gaulle Sous-secrétaire d'État à la Guerre et la Défense nationale.

• **18 juin 1940:** Charles de Gaulle lance un appel à la résistance sur les ondes de la BBC.

• **Été 1940:** de Gaulle devient le chef de la France libre.

• **24-25 juillet 1941:** accords de Gaulle – Lyttleton qui organisent la coopération franco-britannique au Proche-Orient en sauvegardant les intérêts français.

• **27 juillet 1941:** en visite au Liban, dans le cadre d'une tournée régionale, de Gaulle déclare :
«... Les Libanais, libres et fiers, ont été le seul peuple [...] dont le cœur n'a jamais cessé de battre au rythme du cœur de la France ».

• **14 juillet 1942:** la France Libre change de nom et devient la France Combattante.

1939 - 1945

SECONDE GUERRE MONDIALE

• **11 août 1942:** de Gaulle arrive à Beyrouth pour cinq semaines. Il rend visite au président libanais Alfred Naccache puis, accompagné par Catroux, il marche dans la capitale vers le Petit Sérail où il s'entretient avec le président du Conseil Sami Solh.

• **6 juin 1944:** débarquement allié en Normandie.

• **25 août 1944:** libération de Paris. De Gaulle prononce, à l'Hôtel de Ville, son discours devenu célèbre.

• **26 août 1944:** descente des Champs-Élysées sous l'acclamation des Parisiens.

• **10 décembre 1944:** signature, en URSS, du traité franco-soviétique d'assistance mutuelle en présence de Staline et de Gaulle.

• **8 mai 1945:** capitulation allemande. De Gaulle prononce un discours radiodiffusé annonçant la victoire.

• **13 novembre 1945:** Charles de Gaulle élu président du GPRF par l'Assemblée nationale constituante sans qu'il ait posé sa candidature.

1946 - 1958

L'OPPOSANT DE LA IVe RÉPUBLIQUE

• **20 janvier 1946:** de Gaulle démissionne du gouvernement, isolé face aux partis de gauche qui lui sont hostiles.

• **7 avril 1947:** de Gaulle crée le Rassemblement du Peuple français (RPF), qui remporte des succès électoraux importants en 1947 et 1948.

• **1955-1958:** Charles de Gaulle se retire à Colombey-les-Deux-Églises.

• **13 mai 1958:** Coup d'état militaire à Alger. Création d'un Comité de Salut public

• **8 mai 1958:** capitulation allemande. De Gaulle prononce un discours radiodiffusé annonçant la victoire.

• **13 novembre 1945:** Charles de Gaulle élu président du GPRF par l'Assemblée nationale constituante sans qu'il ait posé sa candidature.

1958 - 1969

LA Ve RÉPUBLIQUE

• **2 juin 1958:** vote des pleins pouvoirs au général de Gaulle, mandaté pour résoudre le conflit algérien et écrire une nouvelle constitution.

• **26 - 28 septembre 1958:** la Constitution de la Ve République est approuvée par référendum.

• **29 mai 1958:** le président Coty fait appel au général de Gaulle pour former un gouvernement.

• **8 janvier 1959:** de Gaulle prend ses fonctions de Président de la République après avoir été élu à 78% des voix. Il nomme Michel Debré Premier ministre.

• **16 septembre 1959:** annonce du principe d'autodétermination pour la politique algérienne.

• **7 - 18 mars 1962:** accords d'Évian qui fixent les conditions du cessez-le-feu et du retrait des forces militaires françaises d'Algérie.

1958 - 1969

LA Ve RÉPUBLIQUE

• **28 octobre 1962:** le référendum portant sur l'élection du Président de la République au suffrage universel direct est approuvé à 62,25%.

• **19 décembre 1965:** de Gaulle est élu Président de la République au suffrage universel direct, par 55% des voix.

• **7 mars 1966:** la France se retire des commandements intégrés de l'OTAN, la souveraineté militaire constituant une priorité pour le général de Gaulle.

• **Avril-Mai 1968:** mouvements étudiants et sociaux contre le système en place.

• **30 mai 1968:** dissolution de l'Assemblée nationale.

1969 - 1970

DE LA DÉMISSION À LA DISPARITION

• **27-28 avril 1969:** démission du général de Gaulle suite à l'échec du référendum sur la réforme du Sénat et de la régionalisation.

• **23 octobre 1970:** parution du premier tome des « Mémoires d'Espoir ». Le second tome, "L'effort", restera inachevé.

• **9 novembre 1970:** décès du général de Gaulle terrassé par une rupture d'anévrisme.

• **12 novembre 1970:** obsèques à Colombey-les-Deux-Églises. Une messe solennelle est célébrée à Notre-Dame de Paris en présence de Georges Pompidou, président de la République et de 80 souverains et chefs d'État étrangers.



INSTITUT



LE PROJET

En évoquant son expérience au Liban, de Gaulle écrivait dans ses *Mémoires de guerre* :

« Vers l'Orient compliqué, je volais avec des idées simples. Je savais qu'au milieu de facteurs enchevêtrés une partie essentielle s'y jouait. Il fallait donc en être ». Ce projet s'inspire, lui aussi, d'une idée simple aux objectifs toutefois multiples : faire connaître l'œuvre du général de Gaulle au Moyen-Orient, mais aussi s'appuyer sur son héritage pour fonder un nouvel espace de dialogue et d'échange, et consolider les rapports franco-libanais.

Les objectifs de l'Institut Charles de Gaulle seront de sensibiliser le grand public et l'environnement scolaire à la mémoire du général de Gaulle, de faciliter le débat autour de la politique étrangère du général de Gaulle dans la région et sur ses répercussions actuelles, de former les cadres et dirigeants de la région au style de décideur incarné par Charles de Gaulle et de fédérer une communauté de professionnels et d'experts du leadership et de la coopération internationale au Liban.

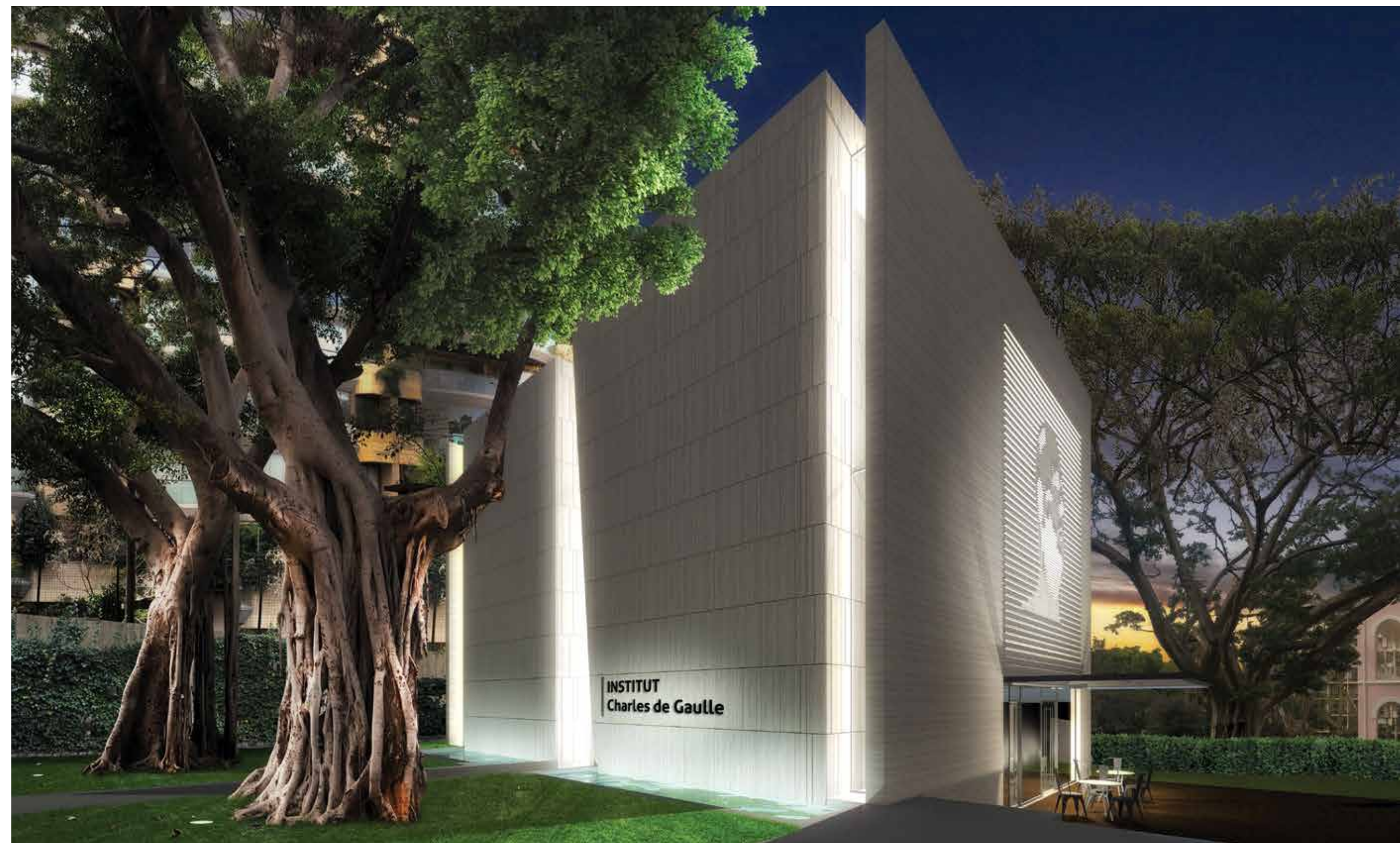

LES ACTEURS

Le projet a été conçu à partir d'une coopération quadripartite entre des partenaires prestigieux :



La Fondation Charles de Gaulle, qui œuvre depuis 1971 à faire vivre la mémoire du Général en France et dans le monde entier.



Fondation pour la sauvegarde du patrimoine de Charles de Gaulle au Liban, fondation de droit Libanais nouvellement créée.



L'ambassade de France au Liban, fondateur et partenaire stratégique de l'ESA, et propriétaire du site.



L'École Supérieure des Affaires (ESA), créée il y a 21 ans suite à un accord entre les gouvernements français et libanais, et qui a pour mission de former les futurs dirigeants du Liban et de la région.

LE SITE

L'Institut Charles de Gaulle du Liban sera implanté au cœur de Beyrouth, sur le site de l'École Supérieure des Affaires, ancien siège de l'hôpital militaire Maurice Rottier pendant la période du mandat français, de 1920 à 1943, puis de la chancellerie diplomatique de l'ambassade de France, de l'Indépendance du Liban jusqu'en 1983, avant d'accueillir l'ESA à partir de 1996.

Le commandant de Gaulle, en poste à Beyrouth entre 1929 et 1932, se rendait régulièrement sur ce site dans le cadre de ses responsabilités.

INSTITUT CHARLES DE GAULLE

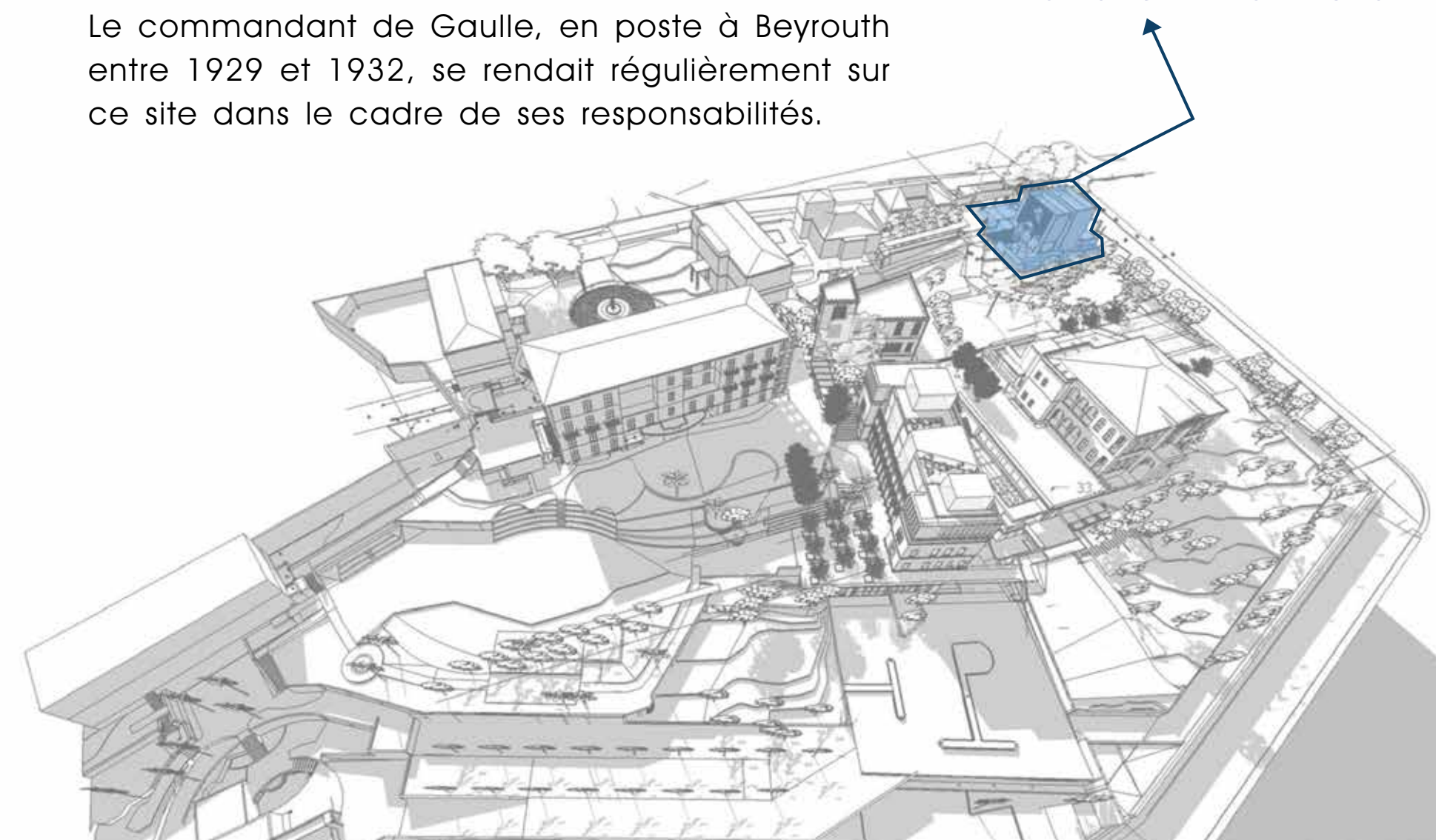

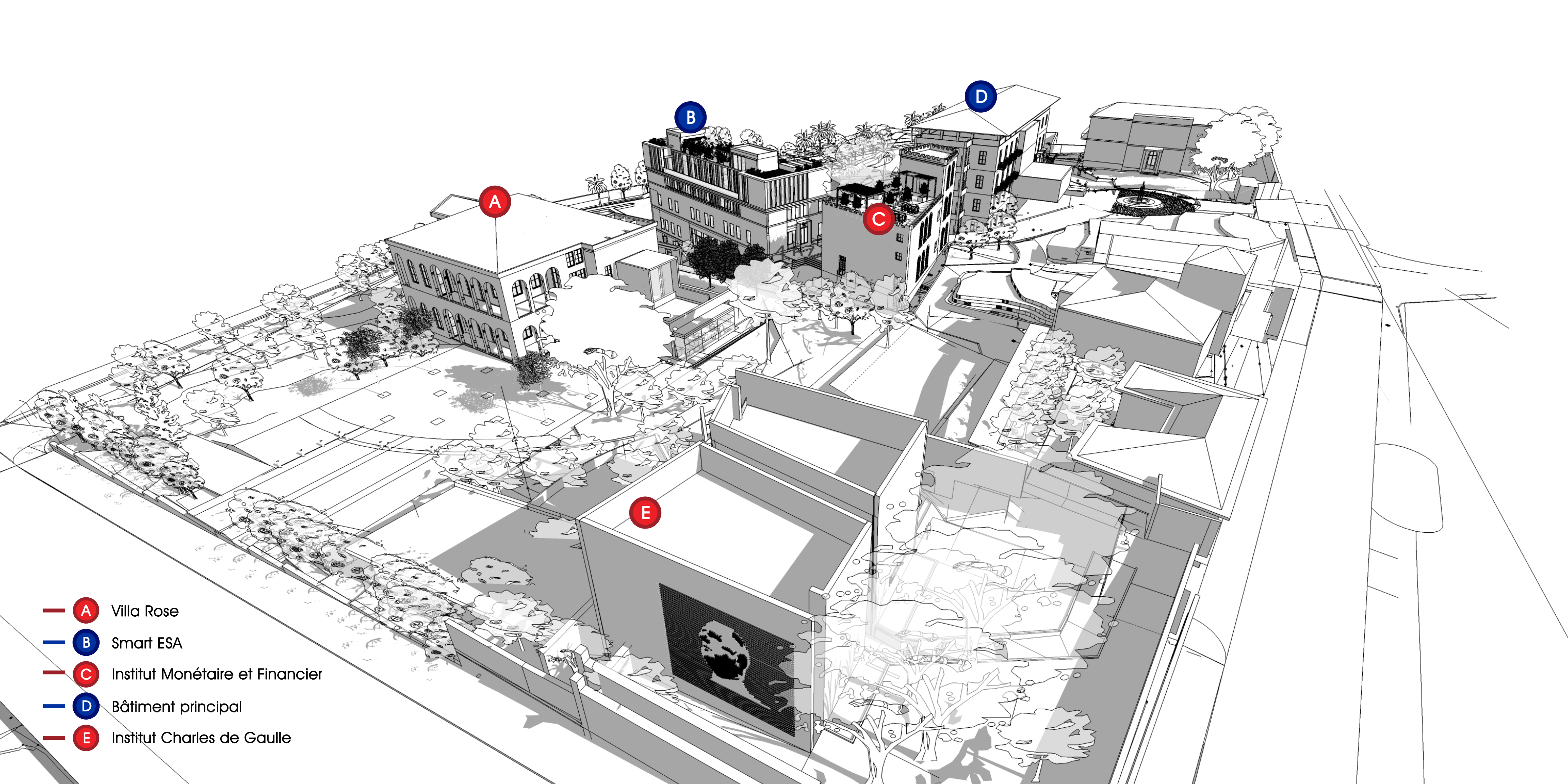

-  Villa Rose
-  Smart ESA
-  Institut Monétaire et Financier
-  Bâtiment principal
-  Institut Charles de Gaulle

IV.

DIMENSIONS



LA DIMENSION MUSÉALE

Un volet « grand public » sera constitué d'un espace mémoriel visant à sensibiliser le grand public et l'environnement scolaire à la mémoire du général de Gaulle, en insistant sur son passage au Liban, ainsi que sur sa pensée et sa posture à l'égard du monde arabe. Des conférences seront également données au grand public.



LA DIMENSION PÉDAGOGIQUE

À partir des contenus académiques et numériques déjà réalisés par la Fondation Charles de Gaulle, l'Institut proposera aux élèves et enseignants des écoles, collèges et lycées du réseau éducatif français au Liban (56 000 élèves), ainsi qu'aux élèves francophones du système libanais (30 000 élèves), des outils pédagogiques leur permettant, à travers le parcours du général, de travailler sur les programmes d'histoire et d'enseignement moral et civique.



LA DIMENSION PROFESSIONNELLE

Ce pilier proposera aux cadres et dirigeants de la région ainsi qu'aux étudiants de l'ESA, des modules de formation basés sur l'exemple gaullien et le style de décideur incarné par de Gaulle. Il fédérera également une communauté de professionnels et d'experts du leadership autour de grands enjeux du monde contemporain.



***Jean-Yves Le Drian, ministre de la défense entouré des étudiants ayant participé au séminaire Défense de la Fondation Charles de Gaulle, lors de la soirée de clôture à l'hôtel de Brienne le 12 janvier 2017.**

ARCHITECTURE

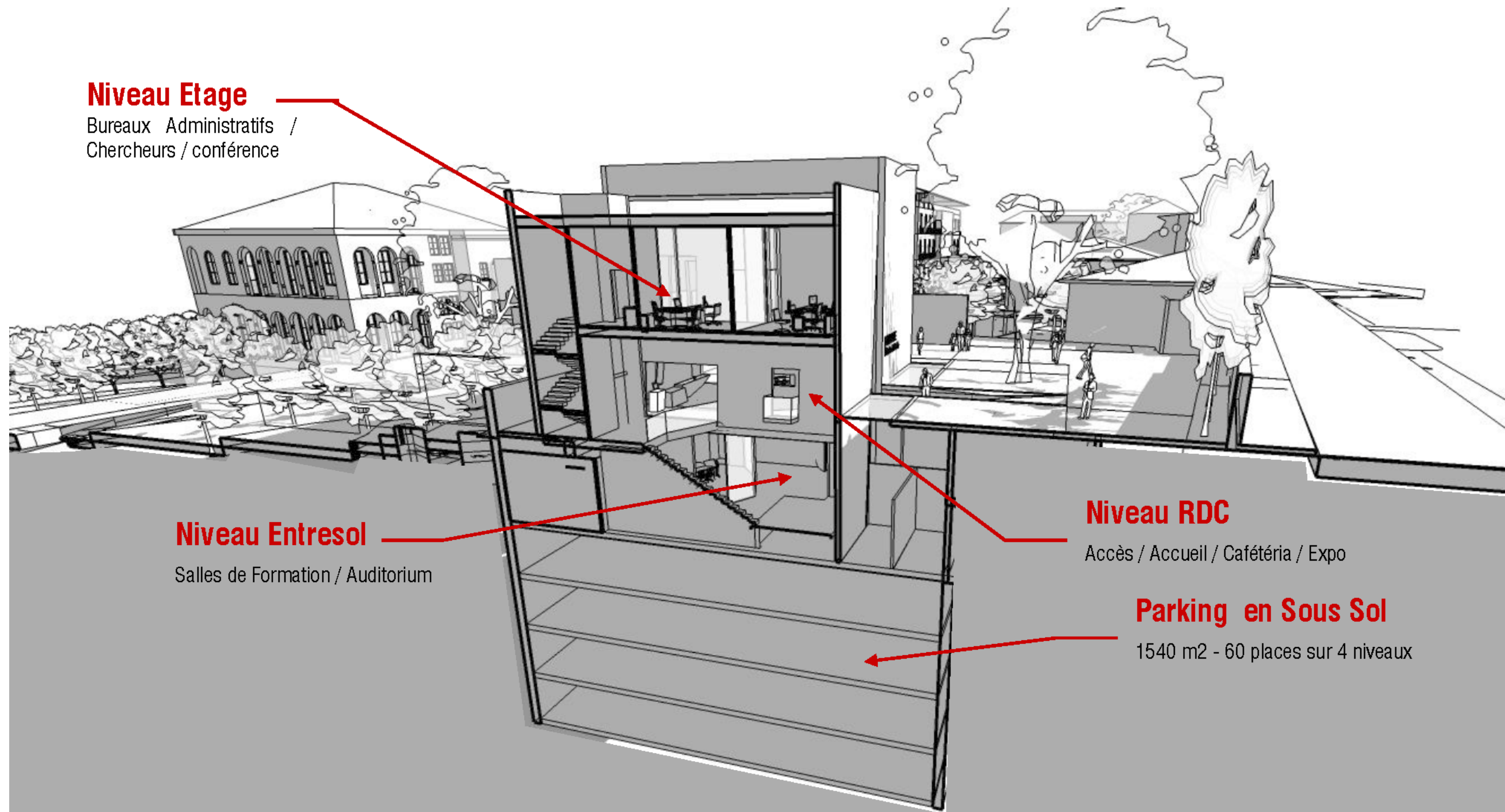

Niveau Etage

Bureaux Administratifs /
Chercheurs / conférence

Niveau Entresol

Salles de Formation / Auditorium

Niveau RDC

Accès / Accueil / Cafétéria / Expo

Parking en Sous Sol

1540 m2 - 60 places sur 4 niveaux

L'institut Charles de Gaulle - Liban espace de commémoration, de pédagogie et de recherche - sera situé dans la partie sud-ouest du jardin de la villa Rose, au sein du campus de l'ESA.

Conçu comme une construction monolithique résolument contemporaine, presque cubique, l'Institut sera scindé par une faille qui divise le volume en deux parties.

Cette fissure symbolise les grands mouvements de l'Histoire, les guerres qui divisent les peuples mais aussi les grandes réunifications. En somme, une allégorie de la vie du général qui fut également un fervent partisan du dialogue entre l'Orient et l'Occident, et un acteur majeur des liens unissant la France et le Liban.

L'Histoire rappelle que les cultures se développent dans l'altérité, les antagonismes, les différences, jamais dans la consanguinité. L'architecture de l'Institut présente une fracture nette entre deux blocs parfaitement juxtaposables, créant l'obstacle, le face-à-face, la séparation.

Pourtant, de multiples passerelles les relie, invitation au dialogue, symboles des ponts qui unissent les civilisations, qui favorisent l'ouverture à l'autre.

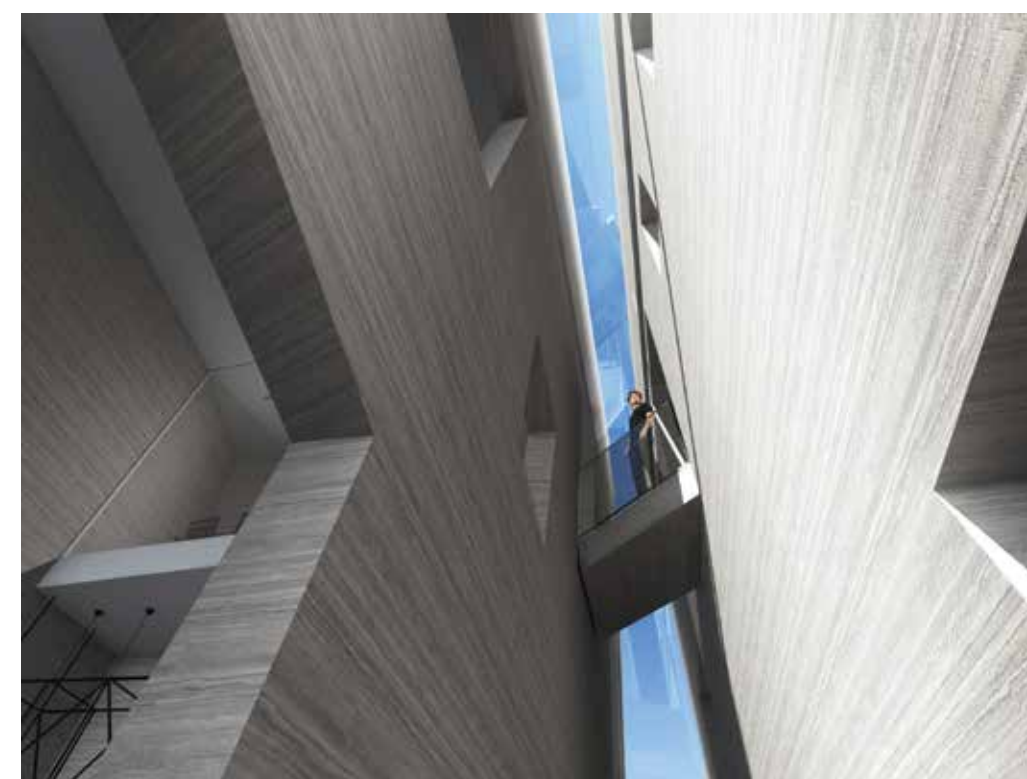

La frontière retrouve ici son romantisme premier, celui d'une invitation à la traversée, au voyage vers un ailleurs mystérieux et riche d'échanges.

Si la faille rompt l'unité attendue de l'édifice, tout en solennité, elle amène aussi la lumière naturelle à profusion, enrichie par les ombres portées des passerelles.

L'espace d'exposition, dédié à la vie du général de Gaulle, ne cède rien au passéisme. Le sujet historique est développé avec les dernières techniques scénographiques, faisant la part belle à l'interactivité et aux projections holographiques. Le mémorial crée une voie entre notre époque et celle du général, proposant humblement de regarder la vie d'un grand homme d'hier et d'en tirer de profonds enseignements.

L'institut Charles de Gaulle - Liban amène une écriture architecturale à la fois contemporaine et fermement enracinée dans le passé. S'il est un lieu de mémoire, il reste avant tout un lieu d'avenir et de méditation à destination des futures générations du Liban.



PROGRAMME

Surfaces

Total en m²

A. BATIMENT

Accueil: entrée Accueil Billeterie	20
Hall: Expo. Temporaires / Espace Lounge	70
Galeries Exposition Permanente:	100
Salle de Projection: 80 personnes	240
Atelier Polyvalent: atelier Pédagogique /salle de Travail	65
GRAND ESPACE POLYVALENT: pouvant être recloisonné en 4 sous espaces de 70 m2 chacun espace de formation	280
Librairie / boutique Souvenirs:	15
Archives / Stockage	30
Salles Techniques	20
Bureau Administratif:	
Bureau de permanence (possibilité 2 postes)	16
Bureau Visiteur: Chercheur / Visiteur / Stagiaire (pouvant 2 postes)	20
Hébergement chercheurs (studios d'accueil tout équipés)	120
Salle de reunion: 12 personnes	20
Kitchenette	8
Sanitaires	12
Espace Cafétéria (Jardin)	20
Circulation	158,4
SOUS TOTAL Bâtiment	1214,4

D. AMÉNAGEMENTS DU SITE

Jardin en proximité immédiate	1500
Place Sur rue et portail / clôture	400
SOUS TOTAL Aménag.Site	1900

E. STATIONNEMENT EN SOUS-SOL (Option)

60 Places sur 4 Niveaux	1540
SOUS TOTAL Aménag.Site	1540

TOTAL CONSTRUCTION

Institut	1215 m ²
Espaces Extérieurs	1500 m ²
Stationnement en Sous Sol	1540 m ²





« Les Libanais ont été le seul peuple dont jamais aucun jour le cœur n'a cessé de battre au rythme du cœur de la France. »

Charles de Gaulle
27 juillet 1941



#ICDGL

www.degaulle-liban.org

